

**SC CONPET SA**

Str. Anul 1848 nr. 1-3, Ploiesti, 100559, Prahova, Romania
Tel: +40 - 244 - 401 360; fax: + 40-244 - 51 64 51
e-mail: conpet@conpet.ro; web: www.conpet.ro
Cod unic de înregistrare: R 1350020, Cod CAEN 4950
Înregistrată la Registrul Comerțului Prahova sub nr.J29/6/22.01.1991
Capital social subscris și versat 28 569 842,40 lei



RAPORTUL ADMINISTRATORILOR privind exercitiul financiar încheiat la 31.12.2010

Raport anual întocmit în conformitate cu :	Legea nr. 297/2004 privind piața de capital și Regulamentul CNVM nr. 1/2006 privind emitentii și operațiunile cu valori mobiliare.
Exercitiul financiar	2010
Data raportului	
Denumirea societății comerciale	SC CONPET SA
Sediul social	Str. Anul 1848, nr. 1-3, Ploiesti, Jud. Prahova, Cod postal 100559
Numar telefon/fax	0244 401360 / 0244 516451
E-mail / Internet	conpet@conpet.ro / www.conpet.ro
Cod unic de înregistrare la O.R.C.	1350020
Numar de ordine în Registrul Comerțului	J29/6/22.01.1991
Piața reglementată pe care se tranzacționează valorile mobiliare emise	B.V.B. – RASDAQ
Capitalul social subscris și versat integral	28.569.842,40 Lei

Principalele caracteristici ale valorilor mobiliare emise:

Clasa: acțiuni nominative, dematerializate

Numar: 8.657.528

Valoare nominală: 3,3 lei

1. Analiza activității SC CONPET SA

1.1. a) Descrierea activității de bază a societății

Activitatea principală a societății este transportul de titei, gazolină, etan și condensat prin conducte și cu vagoane cisternă pe cale ferată, în scopul aprovizionării rafinăriilor din țară cu titei din producția internă sau din import și cu derivate ale acestuia (cod C.A.E.N. 4950 - "Transporturi prin conducte").

b) Precizarea datei de înființare a societății comerciale

SC CONPET SA a fost înființată în baza Legii 31/ 1990 privind societățile comerciale, prin Hotărârea Guvernului nr. 1213/ 20.11.1990, ca urmare a transformării Întreprinderii de Transport Titei prin Conducte (I.T.T.C.) în societate comercială pe acțiuni.

c) Descrierea oricărei fuziuni sau reorganizări semnificative a societății în timpul exercitiului financiar

Prin Decizia Consiliului de Administrație nr. 8/17.06.2010, începând cu data de 17.06.2010 a intrat în vigoare o nouă structură organizatorică a SC CONPET SA Ploiesti, având în vedere noile condiții apărute în obiectivele și dinamica societății.

Astfel s-a aprobat :

1. desfiintarea Serviciului Sinteza, Evaluare, personalul aferent precum si atributiile si competentele acestui serviciu fiind redistribuite in cadrul altor structuri.
2. constituirea unei noi entitati organizatorice in subordinea Directorului General, **Departamentul Management, Comunicare**, coordonata de un **sef de departament**, si care are in subordine **Serviciul Management-Strategie** fostul Serviciu Strategie si Afaceri ce s-a aflat in subordonarea directa a Directorului General si **Serviciul Comunicare Interna si Imagine** ce a fost subordonat Directiei Capital Uman. Activitatea noului departament se concentreaza pe revizuirea, actualizarea si adaptarea permanenta a deciziilor majore la nivel managerial, anticiparea schimbarilor mediului economic, evaluarea potentialului intern al intreprinderii, operarea modificarilor ce se impun in vederea armonizarii cu mediul de afaceri in functie de evenimentele majore (interne sau externe organizatiei). In acelasi context, noua structura analizeaza oportunitatea participarii la targuri, expozitii, saloane, forumuri de afaceri, actiuni de parteneriat economic din tara si din strainatate.
3. completarea organigramei cu o noua structura organizatorica "**Formatia Inspectie Tehnica Periodica**" in cadrul atelierului service, in subordonarea directa a Sectiei Transporturi Auto. Aceasta masura a fost propusa in vederea suplimentarii veniturilor din alte activitati. In acest sens, SC CONPET SA Ploiesti are ca obiect de activitate si "Activitati de testari si analize tehnice", conform cod CAEN 7120, in conformitate cu art. 9 din reglementarile RNTR1 (aprobate prin OMTCT nr.2.133/2005, modificat si completat cu OMT nr.1.002/2008).
Mentionăm ca Statia ITP este deservita de personal specializat si atestat, care provine din cadrul Sectiei de Transporturi Auto - Directia Mentenanta Dezvoltare.

d) Descrierea achizitiilor sau instrainarilor de active.

Variatia valorii brute, a amortizării si a valorii contabile nete, în cursul exercitiului financiar încheiat la 31 decembrie 2010, pe fiecare categorie de active imobilizate, se prezintă după cum urmează:

Imobilizări necorporale

	Concesiuni, brevete, licențe, marci comerciale si active similare	Alte imobilizări necorporale	Imobilizări necorporale în curs	Total
Sold la 31.12.2009	3.613.024	11.564.797	1.836.263	17.014.084
<i>intrări</i>				0
cost istoric	1.023.014	3.199.904	2.386.655	6.609.573
<i>iesiri</i>				0
cost istoric	6.044	2.332.250	4.222.918	6.561.212
Sold la 31.12.2010	4.629.994	12.432.451		17.062.445
Amortizare cumulată				
Sold la 31.12.2009	2.449.517	5.099.168		7.548.685
Amortizare cumulata în an	469.447	1.752.895		2.222.342
Amortizare cumulată aferentă iesirilor	6.044	2.332.250		2.338.294
Sold la 31.12.2010	2.912.920	4.519.813		7.432.733

Valoare contabilă netă				
Sold la 31.12.2009	1.163.507	6.465.629	1.836.263	9.465.399
Sold la 31.12.2010	1.717.074	7.912.638		9.629.712

La data de 31.12.2010 valoarea neta a imobilizarilor necorporale este de 9.629.712 lei.

Cresterile de imobilizari necorporale inregistrate in cursul anului, in suma de 6.609.573 lei, constau in:

- licente software	1.023.014 lei
- alte imobilizari necorporale	3.199.904 lei
- imobilizari necorporale in curs	2.386.655 lei

Imobilizări corporale

	<i>Terenuri</i>	<i>Amenajări de terenuri</i>	<i>Construcții</i>	<i>Instalații tehnice și mașini</i>	<i>Mobilier, birotică</i>	<i>Investiții în curs și avansuri pentru imobilizări</i>	<i>Total</i>
Sold la 31.12.2009							
Cost istoric, din care:	36.274.852	98.213	167.962.206	179.413.151	3.020.828	56.691.843	443.461.093
patrimoniul operator	27.670.933	92.071	148.575.611	167.568.988	3.003.218	56.691.843	403.602.664
patrimoniul public pentru casare			307.383	70.539			377.922
reevaluare 2003	625.437	6.142	4.501.578	3.545.973	0		8.679.130
reevaluare 2008	10.899.714		14.577.634	8.227.651	17.610		33.722.609
deprecieri înregistrate pe cheltuieli	-2.906.630						-2.906.630
deprecieri consum rezerva 2003	-14.602						-14.602
Intrări, din care:	0	0	24.454.348	25.460.792	1.350.996	31.282.563	82.548.699
achizitii	0	0	19.636.349	25.460.792	1.350.996	31.282.563	77.730.700
transferuri în cont			4.817.999				4.817.999
Iesiri, din care:	0	0	1.290.185	3.873.463	1.268.607	46.239.033	52.671.288
transfer imobilizari						46.239.033	46.239.033
casare			1.137.427	324.898	0		1.462.325
transfer din cont			71.366	3.478.026	1.268.607		4.817.999
casări patrimoniul public			81.392	70.539			151.931
Sold la 31.12.2010	36.274.852	98.213	191.289.153	201.000.480	3.102.661	41.735.373	473.338.504
Amortizare cumulată							
Sold la 31.12.2009	0	73.660	14.973.624	26.654.421	338.070		42.039.775
Amortizare cumulată în an		9.821	13.464.873	23.941.634	244.254		37.660.582
Amortizare cumulată aferentă iesirilor, din care:	0	0	1.011.539	585.253	130.568	0	1.727.360
Amortizare cumulată aferentă iesirilor-casări			1.005.812	224.989			1.230.801

Amortizare cumulată aferentă transferurilor			5.727	360.264	130.568		496.559
Sold la 31.12.2010	0	83.481	27.426.958	50.010.802	451.756	0	77.972.997
Ajustari pentru depreciere 2009			-20.624	-81.252	0	-1.748.303	-1.850.179
Ajustari pentru depreciere 2010			-320.174	-70.526	-405	-1.519.735	-1.910.840
Valoare netă							
La 31 decembrie 2009	36.274.852	24.553	152.967.958	152.677.477	2.682.759	54.943.540	399.571.139
La 31 decembrie 2010	36.274.852	14.732	163.379.237	150.919.151	2.651.057	40.215.638	393.454.667

În structura activelor imobilizate se regasesc atât investițiile efectuate pentru domeniul operatorului cât și investițiile efectuate pentru domeniul public, în conformitate cu prevederile Acordului petrolier de concesiune a activității de operare a Sistemului National de Transport al titeiului, gazolinei, condensatului și etanului, inclusiv a conductelor magistrale și a instalațiilor, echipamentelor și dotărilor anexe aferente. Acestea au regimul bunurilor de retur la sfârșitul concesiunii. De asemenea, se regasesc și bunurile transferate din patrimoniul public în patrimoniul privat al statului prin H.G., pentru a fi casate/ vandute. Contravaloarea sumelor recuperate în această situație se face venit la bugetul de stat. Activele imobilizate sunt prezentate la valoare reevaluată, mai puțin amortizarea cumulată și pierderi din depreciere, în concordanță cu tratamentul alternativ acceptat de OMFP nr. 3055/ 2009.

Terenurile deținute de societate sunt situate în Ploiești la sediile administrative ale societății și în cele 24 de județe pe care le tranzitează conductele de transport, sau se afla situate în rampele de încărcare a titeiului în cazane C.F. Suprafața totală a terenurilor deținute de Societate la 31.12.2010 este de 733.648,93 mp, din care:

- 709.949,07 mp reprezintă terenuri pentru care SC CONPET SA a obținut certificat de atestare a dreptului de proprietate conform HG nr. 834/1991;
- 23.699,86 mp reprezintă terenuri achiziționate de societate în anii anteriori;

La data de 31.12.2010 valoarea netă a imobilizărilor corporale este de 393.454.667 lei. Creșterile de imobilizări corporale înregistrate în cursul anului, în suma de 77.730.700 lei, reprezintă achiziții de:

- construcții	19.636.349 lei
- instalații tehnice și mașini	25.460.792 lei
- alte instalații, utilaje și mobilier	1.350.996 lei
- avansuri și imobilizări corporale în curs	31.282.563 lei

Reducerile în cadrul imobilizărilor corporale, înregistrate în aceeași perioadă, sunt în suma de 47.853.845 lei și reprezintă:

- casari operator	1.462.881 lei
- casari patrimoniu public	151.931 lei
- reducerea înregistrată la capitolul avansuri și imobilizări în curs - puneri în funcțiune	46.239.033 lei

Imobilizări financiare

	<i>Titluri de participare detinute</i>	<i>Creante imobilizate</i>	<i>Total</i>
Sold la 31.12.2009	170.876	337.321	508.197
<i>intrări</i>			
cost istoric	6.524	280.094	286.618
<i>iesiri</i>			
cost istoric	0	60.115	60.115
Sold la 31.12.2010	177.400	557.299	734.699
Ajustari pentru depreciere 2009	-	-	-
Ajustari pentru depreciere 2010	-34.500	-	-34.500
Valoare neta			
la 31.12.2009	170.876	337.321	508.197
la 31.12.2010	142.900	557.300	700.200

Titlurile de participare reprezintă acțiuni detinute la compania de dezvoltare a proiectului privind construcția unui oleoduct Constanta – Trieste. Tările participante initial la acest proiect au fost: România (Conpet si Oil Terminal), Serbia (Transnafta), Croatia (Janaf). Croatia s-a retras din proiect încetând să-si mai îndeplinească obligatiile asumate. Procentul de participare detinut de Conpet este de 16,66 %. De asemenea, societatea mai detine titluri de participare la Registrul Independent Monitor în sumă de 5.000 lei.

Creantele imobilizate reprezintă garanții acordate tertilor pentru ocupare temporară terenuri în vederea executării lucrărilor de investiții si reparatii capitale.

e) Descrierea principalelor rezultate ale evaluării activității societății.

Activitatea societății poate fi considerată rentabilă din punct de vedere economic în ceea ce privește realizarea obiectului principal de activitate.

1.1.1. Elemente de evaluare generală:

a) venituri totale	406.596.976 lei
b) costuri totale (inclusiv impozit profit)	367.902.433 lei
c) profit brut contabil	47.321.231 lei
d) profitul net contabil	38.694.543 lei
e) cifra de afaceri	339.796.438 lei
f) % de piață pe teritoriul României	100%
g) lichiditate (disponibil în cont si depozite bancare)	169.658.176 lei

1.1.2. Evaluarea nivelului tehnic al societății comerciale

Descrierea principalelor produse realizate si/ sau servicii prestate cu precizarea:

a) principalelor piețe de desfacere pentru fiecare produs sau serviciu si metodele de distribuție

Principalul serviciu prestat de SC CONPET SA este transportul titeiului, gazolinei, condensatului si etanului prin conducte si pe calea ferată. Societatea activează numai pe piața internă, beneficiarii serviciilor sale fiind:

- SC OMV-Petrom SA pentru transportul titeiului din tara si din import atat prin conducte cat si pe calea ferata la cele doua rafinarii Arpechim Pitesti si Petrobrazi Ploiesti;
- SC Petrotel – Lukoil SA pentru transportul titeiului din import prin conducte;
- SC Rompetrol Rafinare SA pentru transportul titeiului din import prin conducte;

b) *ponderii fiecarei categorii de produse sau servicii in veniturile si in totalul cifrei de afaceri ale societatii pentru ultimii trei ani;*

b.1) Cantitati transportate pe produse

Categorii de produse	2008	2009	2010
Titei țară și import	12.489.757	8.720.312	6.641.883
Gazolină	75.698	58.325	117.112
Etan	28.847	0	0
Condensat	88.609	93.988	93.509
TOTAL	12.682.911	8.872.625	6.852.504

(tone)

b.2) Ponderea veniturilor aferente principalelor produse in veniturile totale si in totalul cifrei de afaceri

Categorii de produse	2008		2009		2010	
	% în V.tot.	% în C.A.	% în V.tot.	% în C.A.	% în V.tot.	% în C.A.
Țitei țară și import	67,01	96,91	79,78	97,01	80,73	96,60
Gazolină	0,75	1,08	0,82	0,99	0,88	1,05
Etan	0,28	0,41	0,00	0,00	0,00	0,00
Condensat Petrom	0,88	1,27	1,31	1,60	1,49	1,78

b.3) Ponderea principalelor categorii de venituri in veniturile totale si in totalul cifrei de afaceri

Categorii de venituri	2008			2009			2010		
	Valoare (RON)	% in		Valoare (RON)	% in		Valoare (RON)	% in	
		V. total	C.A.		V. total	C.A.		V. total	C.A.
Venituri din lucrări exec. și servicii prestate	315.069.837	68,92	99,67	315.330.258	81,91	99,60	338.473.393	83,25	99,61
Venituri din alte activități	1.045.161	0,23	0,33	1.253.790	0,33	0,40	1.323.045	0,33	0,39
Cifra de afaceri	316.114.998			316.584.048			339.796.438		
Venituri totale	457.154.067			384.961.408			406.596.976		

c) *produse/ servicii noi avute in vedere pentru care se va afecta un volum substantial de active in viitorul exercitiu financiar precum si stadiul de dezvoltare al acestor produse.*

Nu este cazul.

1.1.3. Evaluarea activitatii de aprovizionare tehnico-materiala si servicii (surse indigene, surse import)

Precizarea de informatii cu privire la siguranta surselor de aprovizionare si la preturile materiilor prime si la dimensiunile stocurilor de materii prime si materiale.

Activitatea de aprovizionare s-a realizat in baza programului aprobat pentru anul 2010 din surse indigene si s-a avut in vedere asigurarea conditiilor de functionare a Sistemului National de Transport Titei prin Conducte la nivel optim precum si modernizarea acestuia.

Furnizorii de produse, servicii si lucrari de la care societatea se aprovizioneaza sunt apreciati ca siguri, relatiile cu acestia fiind de natura contractuala. Ponderea cea mai mare a achizitiilor a fost pentru: apa, gaze naturale, energie electrica, prestatii privind lucrarile de reparatii, investitii, modernizare, comunicatii, servicii de paza, servicii de transport feroviar, servicii medicale, aprovizionarea cu materiale si piese de schimb, combustibili, carburanti si lubrifianti.

De asemeni, s-a acordat o atentie deosebita asigurarii unor stocuri de materiale si piese de schimb pentru situatii de interventie in vederea limitarii efectelor asupra mediului inconjurator in cazul producerii unor avarii.

1.1.4. Evaluarea activitatii de vanzare

a) Descrierea evolutiei vanzarilor secvential pe piata interna si/ sau externa si a perspectivelor vanzarilor pe termen mediu si lung. si a perspectivelor acestora pe termen mediu si lung.

Volumul serviciilor de transport titei, gazolina condensat si etan prestate in cursul anului 2010 a fost mai mic cu 1,01 % decat previziunile de la inceputul anului datorita faptului ca, pe fondul crizei economice, clientii si-au redimensionat volumul activitatilor. Nerealizarea se datoreaza, in principal, clientului SC OMV PETROM SA care si-a redus considerabil cantitatile de titei pe care le importa.

Pentru anul 2011 cantitatile bugetate sunt cu 4,9 % mai mici decat cele realizate in anul 2010. Situatiia se datoreaza mentinerii trendului descendent al serviciilor prestate pentru SC OMV PETROM SA, pe de o parte prin restructurarea activitatii de rafinare a acesteia (inchiderea rafinarii Arpechim), pe de alta parte prin renuntarea acestui client la importurile de titei.

De asemenea, SC RAFO SA Onesti si SC Rafinaria Steaua Romana SA Campina raman in continuare in incetare temporara a activitatii.

In ceea ce priveste SC Rompetrol Rafinare SA Complex Petromidia, aprovizionarea cu titei se face prin intermediul terminalului propriu, clientul contractand o cantitate minimala in vederea transportului prin conductele SC CONPET SA.

Datorita contextului actual (efectele crizei economice asupra consumului si instabilitatea pretului petrolului pe fondul conflictelor regionale) in care isi desfasoara activitatea clientii nostri traditionali nu se poate face o predictie pe termen mediu sau lung asupra evolutiei serviciilor prestate.

Ponderea veniturilor facturate si incasate de la clienti, pentru anul 2010, se prezinta astfel:

SC OMV PETROM S.A. – 79,53 %

SC Rompetrol Rafinare SA – Complex Petromidia – 0,48 %

SC Petrotel – Lukoil SA – 19,99 %

b) Descrierea situatiei concurentiale in domeniul de activitate, a ponderii pe piata a produselor sau serviciilor si a principalilor competitori.

Societatea detine o pozitie de monopol pe piata transporturilor de titei prin conducte, neavand astfel concurenti in domeniul sau de activitate. Contractarea serviciilor de transport se realizeaza in baza unui contract cadru aprobat de catre Agentia Nationala pentru Resurse Minerale, tarifele de transport practicate fiind aprobate de catre aceeasi institutie.

c) Descrierea oricarei dependente semnificative a societatii fata de un singur client sau fata de un grup de clienti a carui pierdere ar avea un impact semnificativ asupra veniturilor societatii.

Serviciile de transport prestate de catre SC CONPET SA se adreseaza unui numar redus de potentiali beneficiari, astfel incat volumul acestora este in stransa dependenta cu politica

comerciala aplicata de beneficiarii serviciilor prestate. O situatie de dependenta semnificativa se inregistreaza in raport cu beneficiarul SC OMV PETROM SA care este principalul client pentru transportul titeiului indigen si unicul client pentru transportul gazolinei, condensatului si etanului.

1.1.5. Evaluarea aspectelor legate de angajații / personalul societatii

a) *Precizarea numarului si nivelului de pregatire a angajatilor societatii precum si a gradului de sindicalizare a fortei de munca.*

Nr.crt.	STUDII	FEMEI		BARBATI		TOTAL:	
		Nr.	Proc.	Nr.	Proc.	Nr.	Proc.
1.	generale (8-10 clase)	27	8,85%	278	15,57%	305	14,59%
2.	medii	119	38,89%	1135	63,59%	1254	59,97%
3.	postliceale	10	3,28%	115	6,44%	125	5,98%
4.	superioare	150	49,18%	257	14,40%	407	19,46%
TOTAL		306	100%	1785	100%	2091	100%

- personal cu functii de conducere 155 salariat;
- personal cu atributii de executie: 1.684 angajati din care: 1607 calificati/specializati si 77 necalificati;

Avand in vedere concluziile rapoartelor de evaluare a personalului din anii anteriori, S.C. CONPET S.A. a organizat in trimestrul I al anului 2010, intr-un sistem unitar, evaluarea performantelor individuale ale personalului pentru anul 2009, prin imbunatatirea fiselor de evaluare (a grilelor si itemilor), acordandu-se diferite ponderi unora din caracteristicile psiho-profesionale, relevante pentru activitatea salariatilor, atat in scopul evidentierii pozitiei exacte, cat si a diferentierii fiecarui salariat, la locul de munca si /sau in cadrul firmei.

Evaluarea performantelor a pus in evidenta modul in care salariatii si-au indeplinit sarcinile si responsabilitatile din fisa postului.

Concluziile actiunii de evaluare permit constituirea unei importante baze de date si luarea în considerare, pentru elaborarea si imbunatatirea unor strategii si politici in domeniul resurselor umane, a urmatoarelor probleme esentiale:

- necesitatea unei reevaluari a modului de organizare a muncii in functie de cantitatea si calitatea muncii prestate;
- acordarea unei mai mari atentie perfectionarii profesionale a personalului muncitor si concentrarea pe cunoasterea instructiunilor si procedurilor de lucru;
- necesitatea intrarii, de urgenta, in societate – ca politica a firmei - a unor noi esaloane de muncitori,maistri si ingineri tineri, intre 25 – 35 de ani;
- introducerea testarii cunostintelor profesionale, dupa absolvirea cursurilor de formare/perfectionare profesionala si dupa insusirea procedurilor operationale si / sau instructiunilor de lucru;
- necesitatea crearii unei culturi a performantei pentru a se preveni incurajarea performantelor individuale in detrimentul performantei organizationale;
- acordarea majorarilor salariale dupa criterii bine stabilite si avand la bazaperformantele profesionale individuale;
- analiza periodica a cadrului normat, in vederea unei gestionari mai eficiente a resurselor umane proprii si pentru asigurarea continuitatii sau pentru noi activitati/nevoi aparute in cadrul organizatiei, in functie de situatia economica a SC CONPET.
- necesitatea introducerii managementului mediu (sefi formatii, sefi statii, sefi sectoare) in programe de perfectionare manageriala si profesionala;

- declansarea unui proces de stabilire a unor obiective clare, precise pentru fiecare sef al locului de munca si manager, dincolo de activitatea rutiniera prevazuta in fisa postului, in asa fel incat, conducerea si evaluarea prin obiective sa fie implementata la nivelul intregii societati;
- trebuie continuate si extinse programele de formare profesională interna (activitatea de primire – predare titei), perfectionare continua a salariatilor precum si acordarea unei mai mari atentie modului in care se implica acestia dupa parcurgerea cursurilor de perfectionare;

Avand in vedere faptul ca modificarile care vor fi aduse Codului Muncii vor acorda o mai mare atentie activitatii de evaluare si a rezultatelor obtinute de fiecare salariat la locul de munca, astfel incat odata cu atributiile stabilite prin fisa postului salariatii vor fi instiintati si asupra criteriilor de evaluare a activitatii profesionale aplicabile la nivelul fiecarui angajator.

Totodata, tinand seama de durata mare in timp, de la data initierii pana la finalizarea efectiva a evaluarilor la nivelul tuturor entitatilor precum si datorita dispersiei in teritoriu a salariatilor si a numarului mare de evaluari/evaluatori, propunem ca obiectiv pentru anul 2011, **adoptarea unui nou Regulament de evaluare a performantelor profesionale** care prin schimbarea anumitor itemi din fisele de evaluare si a modului de administrare, sa optimizeze actualul sistem de evaluare si care sa tina cont de noile realitati tehnice, tehnologice si organizatorice ale SC CONPET.

Gradul de sindicalizare al fortei de munca pe anul 2010 este 100 %.

b) Descrierea raporturilor dintre manager si angajati precum si a oricaror elemente conflictuale ce caracterizeaza aceste raporturi;

Pe parcursul anului 2010 nu au existat elemente de natura conflictuala intre angajati si conducerea societatii.

1.1.6. Evaluarea aspectelor legate de impactul activitatii de baza a societatii asupra mediului inconjurator

Descrierea sintetica a impactului activitatilor de baza asupra mediului inconjurator precum si a oricaror litigii existente sau preconizate cu privire la incalcarea legislatiei privind protectia mediului inconjurator.

1.1.6.1. Managementul Calitatii

a) Mentinerea si imbunatatirea Sistemului de Management Integrat recertificat din 2010

Din septembrie 2010 societatea a obtinut recertificarea SMI: calitate (ISO 9001), mediu (ISO14001) si sanatate securitate ocupationala (OHSAS 18001) in urma auditului efectuat de auditorii organismului Germanischer Lloyd din Hamburg.

In 29 iulie 2010 s-a incheiat contractul nr. S-CA-CD 220, prin negociere directa cu acelasi organism de certificare; certificarea are valabilitate 3 ani, cu supraveghere anuala.

In septembrie 2010 a avut loc auditul extern de recertificare, in urmatoarele puncte de lucru: Sector Ciresu - rampa Independenta, Sector Calareti - statia Calareti, Sector Biled - rampa Biled, Sector Pecica - rampa Pecica. Documentatia pusa la dispozitie si auditul la fata locului au inclus activitatea de „manevra feroviara”.

Raportul de audit transmis la Hamburg a fost facut cu recomandarea de recertificare, pana la urmatorul audit anual de supraveghere din septembrie 2011. An de an s-a constatat

imbunatatirea continua a sistemului de management integrat, materializata printr-un management modern bazat pe obiective, planificare si evaluarea eficacitatii.

In 18.11.2009, Autoritatea Feroviara Romana – OCSM-CM-AFER a desfasurat in cadrul organizatiei CONPET, etapa I (verificarea documentatiei) a actiunii de certificare a sistemului de management al calitatii, pentru domeniul „Manevra feroviara” cu scopul acordarii licentei de transport feroviar pentru transport feroviar tip C – numai manevra feroviara, in interes public si/sau privat. In mai 2010, s-a desfasurat etapa II – evaluarea conformitatii in locatii (auditul la fata locului) si s-a obtinut pentru „Activitatea de manevra feroviara”, certificatul nr. SMC 322/18.06.2010 cu supraveghere anuala.

b) Analiza efectuata de management - AEM

S-a desfasurat in aprilie 2010 si in octombrie 2010 cu scopul determinarii eficacitatii SMI.

In AEM nr. 7 din 16.04.2010 au fost stabilite 6 masuri, din care 4 sunt realizate, masura nr. 4 a fost reprogramata prin planul de masuri al AEM 8. Masura nr. 5 s-a considerat realizata prin finalizarea masurii 2 din AEM 6 „ Actualizarea matricei competentelor de semnare a documentelor care ies din Conpet s-a incheiat la sfarsitul lunii ianuarie 2010 si in urma analizei la nivelul fiecarei directii s-a semnat forma finala a documentului, aprobata de Directorul General.”

In AEM nr. 8 din 20.10.2010 au fost stabilite 8 masuri, gradul de realizare al acestora se va raporta in AEM 9 programata in martie 2011.

c) Revizuirea documentatiei

Are loc ori de cate ori apar modificari ale organigramei, modificari de legislatie, modificari tehnologice etc. care presupun actualizarea si adecvarea acesteia in conformitate cu Regulamentul de Organizare si Functionare al societatii. Tinerea sub control a documentatiei de sistem revine Serviciului Managementul Calitatii prin difuzare si retragere controlata si prin audit intern. Documentatia in vigoare este disponibila electronic intr-o zona protejata de pe server. Serviciul asigura consultanta pentru revizuirea documentatiei.

d) Audit intern

Auditurile interne au fost efectuate in conformitate cu programul aprobat pe anul 2010 si criteriile de audit stabilite in Planurile de audit. Rezultatele au fost comunicate auditatilor prin difuzarea Rapoartelor de audit, la care s-au anexat rapoartele (RNAC/P) deschise in timpul auditurilor.

Societatea asigura anual suport in vederea desfasurarii in bune conditii a auditului intern, cerinta obligatorie a standardelor de referinta SR EN 9001:2008, SR EN ISO 14001:2005 si SR OHSAS 18001:2008.

	Sem. I 2009	Sem. II 2009	Total 2009	Sem. I 2010	Sem. II 2010	Total 2010
Nr. audituri	13	14	27	12	15	27
Nr. RNAC/P	23	31	54	21	35	56
Nr. RNAC/P repetitive din:	<i>Sem. II 2008</i> 5	<i>Sem. I 2009</i> -	5	<i>Sem. II 2009</i> 7	<i>Sem. I 2010</i> 1	8

1.1.6.2. Protectia mediului

a) Reglementari din punct de vedere al protectiei mediului si gospodarii apelor

Din punct de vedere a protectiei mediului activitatea S.C. CONPET S.A. PLOIESTI se autorizeaza in conformitate cu prevederile Ordinului 1798/2007. In acest moment detinem autorizatii de mediu pentru fiecare obiectiv din fiecare judet, dar la reautorizarea activitatilor din punct de vedere al protectiei mediului, se va obtine o singura autorizatie de mediu pentru un tronson de conducta care tranziteaza mai multe judete. La nivelul anului 2010, situatia centralizata a autorizatiilor de mediu si gospodarie a apelor este prezentata in tabelul de mai jos.

Autorizatii de protectia mediului	Conform ordinului sus mentionat si a discutiilor purtate cu reprezentantii autoritatilor de mediu, numarul de autorizatii necesare va fi 28. In prezent: <ul style="list-style-type: none">• Valabile: 31• 5 in procedura de obtinere a unor noi autorizatii
Autorizatii de Gospodarie a Apelor	Necesare : 45 din care : <ul style="list-style-type: none">• 6 in procedura de reautorizare

b) Identificarea aspectelor de mediu si evaluarea impactului asupra mediului

Activitatea de evaluare a impactului asupra mediului se realizeaza in sectoarele de productie ori de cate ori apar modificari in sistem care presupun activitati cu impact asupra mediului, lista aspectelor cu impact semnificativ identificate la nivelul societatii aflandu-se la baza elaborarii Programului de management de mediu si a Planului de actiuni pentru indeplinirea obiectivelor de mediu.

In cursul anului 2010 au fost revizuite tintele de mediu, indicatorii de monitorizare a progresului, si s-au reidentificat aspectele de mediu la nivelul locatiilor, aspectele de mediu semnificative fiind cuprinse in noul Plan de actiuni pentru indeplinirea obiectivelor de mediu.

Stadiul realizarii obiectivelor si tintelor stabilite este analizat periodic in analiza efectuata de management.

c) Evaluari ale conformarii cu cerintele legale si cu alte cerinte de mediu

Evaluarea periodica a conformarii cu cerintele legale a fost asigurata prin: audituri interne efectuate de catre auditorii interni din cadrul Directiei HSEQ, inspectii pe amplasament si la diverse instalatii (rezervoare, conducte, claviaturi, etc), efectuate de autoritatile de mediu si de catre responsabilii HSEQ.

Autoritatile de mediu si de gospodarie a apelor au efectuat in locatiile Conpet, in cursul anului 2010 un numar de 176 inspectii, cu privire la respectarea cerintelor legale si altor reglementari de mediu, nefiind consemnate neconformitati majore.

In cele 176 rapoarte de inspectii incheiate de autoritati in anul 2010 s-au stabilit un numar de 338 masuri din care:

- 329 realizate
- 2 masuri nerealizate si decalate in sem. I 2011
- 7 masuri au termen scadent in sem. I 2011

Stadiul celor 17 masuri din anul 2009, cu scadenta in sem I 2010 este urmatorul:

- 11 realizate in sem. I 2010
- 5 realizate in sem.II 2010
- 1 masura nerealizata si decalata in sem. I 2012.

d) Poluări cu impact semnificativ asupra mediului

Numarul de avarii provocate cu poluare asupra mediului, in 2010 a fost de 20, iar cel al avariilor tehnice cu poluare asupra mediului a fost de 87.

Cheltuielile inregistrate cu depoluarea zonelor afectate au fost in valoare de 2.470.584,67 lei.

S-au realizat depoluări in urmatoarele zone:

- Valul lui Traian, borna 23 Valea Cumpăna, borna 9, borna 33+34 Poarta Alba, bornele 40,41, 46, 51, 34, Cuza Voda, zona Midia, Valea Dermengiului, - jud. Constanta
- Saveni, Grindu, Armasesti - jud. Ialomita
- Banesti, Centura de Est Ploiesti, Tantareni, Aricesti Rahtivani, Incinta Rafinarii Petrotel, Filipesti de Targ, Ghighiu, Berceni - jud. Prahova
- Oarja, Popesti, - jud. Arges
- Zavoia, Gradistea, Perisoru, Socoale - jud. Braila
- Nuci, jud. Ilfov
- Raci, Lac Ilfoveni, Baldana, Comisani – jud. Dambovită
- Moinești – jud. Bacău
- Valcele – jud. Buzău
- Icoana- Cerbu – jud. Olt
- Mamu- jud. Valcea

e) Monitorizarea factorilor de mediu

Monitorizarea factorilor de mediu s-a realizat in conformitate cu „Programul pe anul 2010 de monitorizare si masurare a caracteristicilor factorilor de mediu” .

Referitor la monitorizarea situatiei evacuarilor de ape uzate in receptori naturali sau rețeaua de canalizare, se poate aprecia pentru perioada anului 2010, ca nu s-au inregistrat depasiri ale CMA in nici unul din punctele analizate, iar determinarile s-au efectuat pentru toate punctele planificate in Programul anual de monitorizare pentru evacuări ape uzate.

1.1.6.3. Securitate si Sanatate in Munca

a) Reglementare

Activitatea de securitate si sanatate in munca in SC CONPET SA se desfasoara in conformitate cu prevederile Legii 319/2006 si ale Normelor Metodologice de aplicare a prevederilor legii securitatii si Sanatatii in munca, aprobate prin Hotararea nr. 1425/11.10.2006 a Guvernului Romaniei, modificata si completata cu HG 955/2010.

b) Evaluarea riscurilor

In cursul anului 2010 au fost re(identificate) pericolele si (re)evaluate riscurile pentru fiecare componenta a sistemului de munca, respectiv executant, sarcina de munca, mijloace de munca/echipamente de munca si mediul de munca pentru toate punctele de lucru ale S.C. CONPET S.A.PLOIESTI.

c) Evaluarea conformarii cu cerintele legale si alte cerinte de securitate si sanatate in munca

In cursul anului 2010 Inspectoratele Teritoriale de Munca (Dolj, Valcea, Gorj, Constanta, Prahova, Calarasi, Bacău, Braila, Dambovită, Buzău) au efectuat controale de specialitate, in urma carora au fost stabilite 48 masuri pentru eliminarea neconformitatilor constatate, din care s-au realizat 47, una dintre ele avand termen de finalizare trimestrul I 2011.

La nivelul societatii au fost efectuate inspectii interne pentru evaluarea conformarii in toate locatiile din cadrul societatii. In scopul eliminarii neconformitatilor constatate s-au stabilit 131 masuri, din care 117 au fost realizate la termenul scadent (sfarsitul anului 2010).

Legat de alte cerinte ale contractantilor care efectueaza lucrari sau presteaza servicii pentru SC CONPET SA, s-au incheiat 45 conventii privind Securitatea si Sanatatea in Munca - Situatii de Urgenta- Protectia Mediului, anexe la contractele economice.

d) Incidente, accidente. Monitorizarea starii de sanatate a lucratorilor

In anul 2010 (luna aprilie) s-a inregistrat un accident de munca, in cadrul rampei Barbatesti, victima fiind mecanicul de locomotiva Stoian Cristea. In urma cercetarii s-a constatat ca evenimentul a avut drept cauza „caderea victimei de pe scara locomotivei, pe fondul unei stari de rau” (conform procesului verbal emis de ITM Gorj). Evenimentul a fost inregistrat de S.C. Conpet S.A. ca accident de munca urmat de invaliditate definitiva.

In cursul lunii octombrie, a fost emisa decizia nr. 575/ 27.10. 2010 prin care lucratorul Stoian Cristea este pensionat, capacitatea de munca a acestuia fiind pierduta.

Monitorizarea starii de sanatate a lucratorilor

In cursul anului 2010 s-a efectuat examinarea medicala a tuturor lucratorilor in functie de factorii de risc profesional la care sunt expusi.

Nu s-au depistat boli profesionale.

S-au eliberat fise de aptitudine cu urmatoarele mentiuni:

- Apt – 2008 lucratori
- Apt conditionat - 265 lucratori
- Inapt – 7 lucratori
- Inapt temporar 2 lucratori

In urma controlului medical periodic s-au depistat boli cronice care pot fi agravate de factorii de risc profesional si in consecinta s-a recomandat monitorizarea starii de sanatate a personalului expus.

e) Protectia lucratorilor

Conform cerintelor legale in vigoare, in baza prevederilor Normativului intern, angajatilor li se acorda echipamente individuale de protectie, materiale igienico-sanitare si alimentatie de protectie, in functie de riscurile la care sunt expusi.

1.1.6.4. Situatii de Urgenta

a) Reglementare

Activitatea în domeniul Situațiilor de Urgență se desfășoară în conformitate cu prevederile actelor normative în vigoare: Legea nr. 307/2006 privind apărarea împotriva incendiilor, Legea nr. 481/2004 privind protecția civilă republicată, O.M.A.I. nr. 163/2007 pentru aprobarea Normelor Generale de apărare împotriva incendiilor, Ordonanța de Urgență nr. 21/2004 privind Sistemul Național de Management al Situațiilor de Urgență-aprobată cu modificări și completări prin Legea nr. 15/2005, etc.

b) Evaluarea conformării cu cerințele legale

In cursul anului 2010, reprezentantii Inspectoratelor pentru Situatii de Urgenta Judetene au efectuat 28 inspectii la punctele de lucru ale SC CONPET SA, impunand 63 masuri pentru imbunatatirea activitatii in domeniul situatiilor de urgenta pentru sectoarele controlate. Masurile dispuse au fost solutionate sau sunt in curs de solutionare conform termenelor angajate si sunt permanent urmarite de responsabilii HSEQ si Serviciul Situatii de Urgenta.

În cursul anului 2010 nu s-au înregistrat incendii/ început de incendii sau accidente în care să fie implicate substanțe periculoase. Nu au fost aplicate sancțiuni.

c) Evaluarea gradului de asigurare cu mijloace tehnice pentru apărarea împotriva incendiilor și a echipamentelor de protecție specifice riscurilor identificate.

Pentru conformarea cu cerințele legale din domeniul situațiilor de urgență, în cursul anului 2010, au fost achiziționate substanțe de stingere (spumogen lichid; praf unic), stingătoare, accesorii de protecție civilă, accesorii PSI, în valoare totală de **195.415** lei, precum și echipamente de protecție pentru intervenție în caz de incendiu pentru pompierii civili, în valoare totală de **497.000** lei.

d) Evaluarea modului în care a fost asigurată verificarea, întreținerea și repararea mijloacelor de apărare împotriva incendiilor cu personal atestat.

În cursul anului 2010, verificarea, întreținerea și repararea mijloacelor de apărare împotriva incendiilor s-a realizat pe baza contractelor de prestări servicii aflate în derulare cu firme atestate, ce asigură verificarea instalațiilor de racordare cu apă și stingere cu spumă, precum și verificarea stingătoarelor pentru toate punctele de lucru.

e) Evaluarea modului în care este asigurată identificarea și evaluarea riscurilor de incendiu din cadrul societății.

Identificarea și evaluarea riscurilor de incendiu din cadrul societății a fost realizată pentru toate sectoarele de activitate.

1.1.7. Evaluarea activității de investiții - dezvoltare

Precizarea cheltuielilor în exercitiul financiar precum și a celor ce se anticipează în exercitiul financiar următor pentru activitatea de investiții - dezvoltare.

Investițiile realizate în anul 2010 au fost în valoare de 60.144,23 mii lei față de 69.000 mii lei programat, într-un procent de realizare de 87%, din care:

- 54.567,08 mii lei pentru domeniul public
- 5.577,15 mii lei pentru domeniul operator

Programul de investiții a avut în vedere:

- continuarea lucrărilor pentru reabilitarea conductelor magistrale pentru transport titei și gazolină prin realizarea a 42,77 km de conductă înlocuită față de cerințele din programul minimal încheiat cu Agenția Națională de Resurse Minerale, respectiv de 16 km
- finalizarea programului de implementare a sistemului automatizat de comandă și măsură SCADA
- realizarea unor lucrări de punere în siguranță a infrastructurii traversărilor de ape ce au rolul să sporească gradul de siguranță în exploatare a conductelor respective, indirect și de protecție împotriva poluării cursurilor de ape traversate prin realizarea a 3 lucrări față de 1 programată, conform cerințelor din programul minimal.

Având în vedere amplasarea lucrărilor și faptul că unele s-au derulat pe o perioadă de 2 ani, prezentăm și situația cumulată a anilor 2009-2010.

mii lei

Nr. Crt.	Denumire obiectiv	Program 2009	Realizat 2009	Program 2010	Realizat 2010	2009-2010	
						Programat	Realizat
	Total general, din care:	60.000	68.518	69.000	60.144,23	129.000,00	128.662,23
	total obiective:	38.700	46.219	43.385	34.979,80	82.085,00	81.198,80
I	DOMENIU PUBLIC	42.000	53.713	60.615	54.567,08	102.615,00	108.280,08
1	Reabilitari conducte, din care:	13.534	24.351	27.353	21.726,20	40.887,00	46.077,20
1,1	Inlocuire conducte	9.750	17.847	17.026	18.196,03	26.776,00	36.043,03
1,2	Puneri in siguranta	3.784	6.505	10.327	3.530,18	14.111,00	10.035,18
2	Finalizare sistem SCADA in 17 locatii si 27 sisteme de masura fiscale	50	140	50	1.635,68	100,00	1.775,68
3	Alte obiective de investitii	7.116	6.923	7.597	6.040,76	14.713,00	12.963,76
II	DOMENIU OPERATOR	18.000	14.805	8.385	5.577,15	26.385,00	20.382,15
1	Obiective de investitii	4.600	2.533	5.535	3.883,00	10.135,00	6.416,00
2	Dotari si Utilaje Independente	13.400	12.272	2.850	1.694,15	16.250,00	13.966,15
III	Rate, dobanzi, comisioane	21.300	22.298	25.615	25.164,43	46.915,00	47.462,43

Punerile in functiune realizate in cursul anului 2010 au fost in valoare de 50.461,59 mii lei, din care:

- 40.905,44 mii lei imobilizari corporale domeniul public (lucrari de inlocuire conducta, sistem SCADA, pilonet la C2, retea canalizare Calareti, rezervor R2 Barbatesti, modernizare grupuri PSI Ciresu si Independenta, alimentare cu energie electrica la Videle si Barbatesti, sistem de telegestiune a consumului de energie electrica la Poiana Lacului)
- 5.333,23 mii lei imobilizari corporale pentru domeniul operator (finalizare baza sportiva Strejnic, centrale termice la Barbatesti, rampa Marghita si Moinesti, utilaje independente, retea date si Sistem Informatic Integrat)
- 1.578,87 mii lei imobilizari necorporale pentru domeniul public (inspectia cu godevil inteligent a conductei de 14" Constanta - Baraganu - Calareti - Mavrodin - Pitesti, expertizare tehnica a doua rezervoare)
- 2.644,05 mii lei imobilizari necorporale pentru domeniul operator (licente, Sistem Informatic Integrat).

Pentru anul 2011 societatea isi propune, in baza programelor anexe la Bugetul de Venituri si Cheltuieli, continuarea si finalizarea lucrarilor incepute in anii anteriori cat si inceperea altora noi, in valoare totala de 72.763 mii lei, din care:

- 62.261 mii lei pentru domeniul public
- 10.502 mii lei pentru domeniul operator

Prin realizarea acestor investitii se va obtine:

- optimizarea performantelor sistemului;
- cresterea gradului de siguranta in operare;
- reducerea consumurilor tehnologice;

- imbunatatirea gradului de urmarire si control;
- reducerea costurilor de operare;
- reducerea impactului ecologic asupra mediului;
- reducerea impactului asupra proprietatilor publice si particulare, protejarea vietilor omenesti, etc.;
- asigurarea functionarii in conditii de siguranta a conductelor magistrale si instalatiilor tehnologice aferente.

Tot ca o componenta a activitatii de investitii-dezvoltare in cadrul SC CONPET SA a fost implementat un Sistem Informatic Integrat pentru Managementul Activităților ca solutie informatica integrata la cheie, adresata domeniului specific (Oil&Gas).

In ceea ce priveste Implementarea Sistemului Informatic Integrat, in anul 2010 s-a finalizat testarea lunilor noiembrie si decembrie 2009, s-au efectuat cursuri de instruire pentru utilizatorii aplicatiei ERP si pentru aplicatia de Document Management. Totodata s-a facut roll-outul in tara a solutiei pentru Directia Operare. S-a terminat integrarea dintre aplicatia de document Management si modulele Oracle pentru facturi si contracte.

Au fost date in productie cu 01.01.2010 modulele de secretariat, arhiva si registratura iar din luna Aprilie lucreaza si utilizatorii finali pe aplicatia de document management.

Specialistii IT Conpet, impreuna cu consultantii Romsoft au efectuat verificari si analize privitor la rezultatele procesarii datelor dintre cele doua sisteme si s-a analizat structura rapoartelor.

La sfarsitul lunii martie 2010 s-a facut o centralizare a problemelor care mai erau de rezolvat pana la finalizarea proiectului, echipele comune Conpet – Romsoft au inceput sa le rezolve in functie de prioritati.

In ceea ce priveste implementarea sistemului informatic integrat, in luna iulie s-a pus accent pe rezolvarea problemelor sesizate de Directia Financiara, astfel incat raportarile pentru primele 6 luni sa poata fi transmise din noul sistem informatic. In acelasi timp aplicatia trebuia parametrizata pentru a putea raspunde noilor cerinte legislative ce au intrat in vigoare cu 01.07.2010. Toate aceste modificari si dezvoltari de rapoarte (acolo unde nu existau) au fost efectuate pana pe 20 iulie 2010.

Incepind cu luna iulie programatorii au participat la modificarea rapoartelor existente conform cerintelor si au dezvoltat rapoarte noi.

In total au fost dezvoltate 302 rapoarte in aplicatia Oracle.

In luna septembrie s-au facut testarile finale atat a modulelor cat si a serverelor si echipamentelor livrate. S-a verificat integrarea intre module. In urma acestor testari s-a facut atat receptia partiala a serviciilor de implementare, scolarizare si testare cat si receptia finala a Sistemului Informatic Integrat.

In ceea ce priveste celelalte activitati desfasurate de directia Unitate de Proiect mentionam:

- Recablarea cladirii corp C din strada Rezervoarelor nr. 8.
- Extinderea retelei de calculatoare de la Moinesti.
- Efectuarea mentenantei la sistemele de calcul.

S-a facut modificarea structurii organizatorice a Active Directory conform noii organigrame.

A fost configurat un nou server de Management al calculatoarelor si al serverelor (SCCM).

Avantajele noului server sunt:

- Noua versiune aduce imbunatatiri la modul de management al calculatoarelor si serverelor.
- Se poate face deployment si pe masini virtuale nu numai pe servere.
- Se pot face template-uri pentru configurarea statiilor identice ca si configurare.
- Noua solutie are posibilitatea de a face wake online.
- Are nativa functia de deployment al sistemelor de operare.
- Noua versiune are suport pentru IP V6.

1.1.8. Evaluarea activitatii societatii privind managementul riscului

Descrierea expunerii societatii comerciale fata de riscul de pret, de credit, de lichiditate si de cash flow. Descrierea politicilor si a obiectivelor societatii comerciale privind managementul riscului.

Principalele riscuri la care este supusă Societatea si politicile aplicate sunt detaliate mai jos:

1) Riscul de neplata: Societatea acorda credit comercial clientilor sai si poate fi expusa la riscul de neplata. Conducerea monitorizează indeaproape expunerea la riscul de credit comercial. Riscul de credit legat de creantele comerciale este redus datorită încasării cu regularitate a serviciilor de transport, dar si a garantiilor materiale acordate de clienti prin contract. Chiar daca exista concentratii semnificative, baza de clienti fiind extrem de redusa, conducerea apreciaza ca riscul de credit comercial este redus. Noi am evaluat riscul de neplata si credem ca am facut cele mai rezonabile estimari.

2) Riscul de piata: Societatea este dependenta de nivelul de prelucrare a titeiului in Romania. Sistemul National de Transport prin conducte nu este interconectat la extern. Din aceste considerente, cu sprijinul actionarului principal, Ministerul Economiei, Comertului si Mediului de Afaceri, societatea intreprinde actiuni pentru demararea unor proiecte complexe pentru construirea unor conducte prin care se pot folosi parti din sistemul de transport existent si/sau prin construirea integrala a unui sistem de transport care sa tranziteze Romania. Conducerea societatii nu poate prevedea schimbarile ce vor avea loc în Romania cu privire la decizia rafinorilor asupra nivelului de prelucrare, inchidere/deschidere a unitatilor de prelucrare si efectele acestora asupra situatiei financiare, asupra rezultatului din exploatare si a fluxurilor de trezorerie ale societatii.

3) Riscul de curs valutar: Societatea a beneficiat de un imprumut extern cu garantia statului roman pentru modernizarea Sistemului National de Transport prin conducte. Termenul de rambursare a imprumutului este anul 2012. Imprumutul a fost contractat in USD raportat la data rambursarii ratelor la un cos valutar din cinci valute. De regula, raportat la cosul valutar ratele de rambursat sunt cu cca 20 % mai mari decat cele inregistrate ca datorie in bilant, evaluate in USD, conform Acordului de Imprumut.

Informatii referitoare la controlul intern:

Avand in vedere prevederile OMFP nr. 946/2005 pentru aprobarea Codului controlului intern, cuprinzand standardele de management/control intern la entitatile publice si pentru dezvoltarea sistemelor de control managerial, modificat si completat, conducerea SC CONPET SA Ploiesti a constituit prin Decizia nr. 679/06.12.2010 grupul de lucru pentru dezvoltarea sistemelor de control managerial pe baza standardelor internationale de control, inclusiv a procedurilor in forma scrisa pentru fiecare activitate derulata in societate.

Obiectivul principal il reprezinta elaborarea de documente pentru implementarea standardelor de control managerial si control intern in conformitate cu cadrul normativ in vigoare. In acest sens a fost elaborat si aprobat "Programul de dezvoltare a sistemului de control managerial al SC CONPET SA Ploiesti privind implementarea prevederilor OMFP nr. 946/2005 cu modificarile si completarile ulterioara".

1.1.9. Elemente de perspectiva privind activitatea societatii comerciale.

a) *Prezentarea si analiza tendintelor, elementelor, evenimentelor sau factorilor de incertitudine ce afecteaza sau ar putea afecta lichiditatea societatii comerciale comparativ cu aceeaasi perioada a anului anterior.*

b) *Prezentarea si analiza efectelor cheltuielilor de capital, curente sau anticipate asupra situatiei financiare a societatii comerciale comparativ cu aceeaasi perioada a anului trecut.*

c) *Prezentarea si analiza evenimentelor, tranzactiilor, schimbarilor economice care afecteaza semnificativ veniturile din activitatea de baza.*

Contextul economic actual in care SC CONPET SA isi desfasoara activitatea are legatura directa cu restructurarea activitatii unor parteneri contractuali importanti, care se asteapta la o contractare a pietei produselor petroliere in anul 2011, sau care si-au redus activitatea din diverse motive. Astfel, Rafo Onesti nu mai functioneaza inca din anul 2008, Petromidia si-a redus semnificativ cantitatile de titei din import contractate cu SC CONPET SA pentru transport, OMV- Petrom a eliminat importul de titei, iar productia interna o prelucreaza numai la rafinaria Petrobrazii, rafinaria Steaua Romana este inchisa pe o perioada nedeterminata. Date fiind aceste constrangeri externe, se va avea in vedere implementarea anumitor masuri de natura manageriala, tehnica, economica si umana, menite sa contracareze posibilele influente negative ce s-ar putea reflecta in situatia economica a societatii si sa consolideze perspectivele de dezvoltare ale acesteia.

Pentru anul 2011, SC CONPET SA isi propune prestarea de servicii de calitate privind transportul titeiului si gazolinei in vederea satisfacerii cerintelor clientilor, vizand urmatoarele directii: asigurarea disponibilitatii si promptitudinii serviciilor de transport, rezolvarea cu operativitate a interventiilor la instalatiile de transport fara a afecta interesele clientilor si ale altor parti interesate, optimizarea transportului si a consumului energetic, prevenirea aparitiei unor situatii neconforme sau nedorite prin respectarea intocmai a contractelor si programelor stabilite, dezvoltarea unor relatii reciproc avantajoase cu furnizorii de produse si servicii.

2. Activele corporale ale societatii comerciale

2.1. Precizarea amplasarii si caracteristicile principalelor capacitati de productie in proprietatea societatii comerciale/ operate de SC CONPET SA

SC CONPET SA isi desfasoara activitatea in 24 de judete si exploateaza in mod curent statii de pompare, rampe de incarcare – descărcare, cazane C.F., parcuri de rezervoare si o retea de conducte si racorduri aferente. Activele societatii sunt constituite din patru subsisteme:

1. *Subsistemul de transport al titeiului din import*, care include facilitati de transport din Oil Terminal la rafinariile Petrobrazii, Arpechim, Rafo Onesti, Lukoil si Petromidia si dispune in principal de urmatoarele capacitati de productie:
 - conducte in lungime de 1.352 km;
 - statii de pompare;
 - capacitati de stocare de cca 40.000 m.c.;
2. *Subsistemul pentru transportul titeiului de provenienta romaneasca* care include facilitati de transport de la campurile de extractie la rafinariile Petrobrazii, Arpechim, Steaua Romana Campina si dispune in principal de urmatoarele capacitati de productie:
 - conducte in lungime de 1.469 km;
 - statii de pompare;
 - capacitate de stocare cca 147.000 m.c.;
3. *Subsistemul pentru transportul gazolinei, etanului lichid* care faciliteaza transportul produselor din campurile de extractie la rafinariile Petrobrazii si Arpechim si dispune in principal de urmatoarele capacitati de productie:
 - conducte cca 612 km;
 - statii de pompare;
 - capacitati de stocare cca 684 m.c.;
4. *Subsistemul de transport pe calea ferata*, destinat transportului de titei si gazolina la rafinariile Petrobrazii si Arpechim, dispune in principal de urmatoarele capacitati de productie:
 - rampe de incarcare =11;
 - rampe de descarcare =1;
 - locomotive = 13;
 - infrastructura cale ferată = 12,7 km;

- 40 cazane pentru transport titei si 31 cazane pentru transport gazolina, din care doua au defecte majore si au fost retrase din uz.

Operarea sistemului este asigurata cu ajutorul dispeceratelor locale, coordonate de Dispeceratul Central al societatii.

2.2. Descrierea si analiza gradului de uzura al proprietatilor societatii comerciale.

Gradul de uzura al imobilizarilor corporale aflate in proprietatea societatii este de cca. 18 %.

In ceea ce priveste amortizarea activelor, societatea a folosit metoda liniara pentru calculul amortizarii si a adoptat aceeasi politica privind amortizarea contabila si fiscala.

2.3. Precizarea potentialelor probleme legate de dreptul de proprietate asupra activelor corporale ale societatii comerciale.

In conformitate cu Acordul petrolier de concesiune a activitatii de operare a Sistemului National de Transport al titeiului, gazolinei, condensatului si etanului, inclusiv a conductelor magistrale si a instalatiilor, echipamentelor si dotarilor anexe aferente, aprobat prin HG nr. 793/25.07.2002, SC CONPET SA PLOIESTI a devenit concesionarul Sistemului National de Transport al titeiului, gazolinei, condensatului si etanului (SNTT).

Respectand prevederile HG nr.834/1991, societatea a obtinut certificate de atestare a dreptului de proprietate asupra terenurilor aflate in folosinta acesteia la data infiintarii, terenuri aferente instalatiilor, echipamentelor, anexelor, cladirilor etc. ce concursa la desfasurarea activitatii, conform obiectului de activitate al societatii. Sunt in curs de clarificare cu Agentia Nationala pentru Resurse Minerale aspectele legate de o eventual departajare a terenurilor pe care se afla bunuri aferente domeniului public. Explicatii in detaliu sunt cuprinse in Nota 1 Active imobilizate din cadrul Situatiilor financiare la 31.12.2010.

Pe rolul instantelor de judecata se afla o serie de dosare care au ca obiect proprietatea asupra unor bunuri mobile si imobile corporale. Aceste litigii nu constituie probleme potentiale, ele sunt actuale. Si anume:

1. Dosar nr.2378/105/2009 - Tribunalul Prahova; Parti: Bojboiu Marilena - reclamant / S.C. Conpet S.A. - parat; Obiect:

- obligarea S.C. CONPET S.A. la lasarea in deplina proprietate si posesie terenul in suprafata de 2500 mp, situat in Ploiesti, str. Rezervoarelor, F.N., aflat in proprietatea sa exclusiva;

- stabilirea liniilor de hotar intre terenul proprietatea sa si proprietatile vecine;

2. Dosar nr. 19452/281/2010 - Judecatoria Ploiesti; Parti: S.C. Conpet SA - reclamant/ S.C. C.T.F. S.A.Bucuresti - parat; S.C. Umerva SA Ploiesti - parat. Obiect:

- revendicare mobiliara, paratele sa ne lase in deplina proprietate si posesie cele 27 osii si 56 tamponuri tip CFR aflate in custodia paratei ca urmare a reparatiilor executate la vagoanele proprietatea SC Conpet SA;

Serviciul Juridic urmeaza sa formuleze cerere in constatarea dreptului de proprietate cu privire la urmatoarele bunuri corporale:

- 23 de bunuri corporale: hala crestere animale, cladire moara, cladire microabator, sera ferma, cladire birouri, cladire poarta, cladire centrala termica, cladire wc zid , porumbur, put apa si cabina, fosa septica 1, fosa septica 2, imprejmuire gard, tarc animale, drumuri betonate, rezervor apa potabila, rezervor apa psi, retea apa, instalatie electrica, instalatie automata, instalatie electrica iluminat, retea hidranti,iesla animale. Aceste bunuri fac parte din cadrul Fermei Vlasca

- cladire rampa gazolina (nr. inv. 110360) si cladire birou personal paza (nr. inv. 110393), amplasate pe terenul Rafinarii SC Astra SA

- cladire zid transformator (nr. inv. 110696), amplasata pe terenul SC FORADEX SA Ploiesti.

3. Piața valorilor mobiliare emise de societate

3.1. Precizarea pietelor din România și din alte țări pe care se negociază valorile mobiliare emise de societate

SC CONPET SA este o societate detinută public, conform prevederilor Legii nr. 297/ 2004 privind piața de capital, fiind înregistrată la Comisia Națională a Valorilor Mobiliare sub nr. 7227/1997.

Începând cu luna august 2004, valorile mobiliare emise de S.C. CONPET S.A. se tranzacționează la Bursa de Valori București – Piața de tranzacționare RASDAQ, sub simbolul COTE.

Structura acționariatului conform Registrului Acționarilor consolidat la data de referință 31.12.2010, este următoarea:

Componenta	Nr. acțiuni	Cota de participare	Capital social (LEI)
Ministerul Economiei, Comerțului și Mediului de Afaceri	5 083 372	58,7162 %	16 775 127,6
Fondul Proprietatea S.A.	1 736 420	20,0568 %	5 730 186,0
Persoane juridice	1 206 291	13,9334 %	3 980 760,3
Persoane fizice	631 445	7,2936 %	2 083 768,5
TOTAL	8 657 528	100,0000 %	28 569 842,4

Număr deținatori de acțiuni: 11.724.

Din punct de vedere al evoluției acțiunilor, în anul 2010 s-a tranzacționat un volum total de 235.360 acțiuni, în creștere cu cca. 10 % față de anul 2009; valoarea totală a tranzacțiilor a fost de 6.512.434 lei, mai mică în cifre absolute cu 880.986 lei față de perioada de referință anterioară; prețul mediu al acțiunilor a fost însă de cca. 8,3 ori mai mare comparativ cu valoarea nominală a unei acțiuni (3,3 lei/ acțiune), situându-se la un nivel mediu de 27,6701 lei/ acțiune pentru anul 2010, cu cca. 20 % mai puțin față de prețul mediu al anului 2009, de 34,5548 lei/ acțiune. În perioada de raportare ianuarie – decembrie 2010 a existat un vârf al tranzacțiilor și anume în data de 28.09.2010, când s-a efectuat o singură tranzacție cu un volum de 100.000 acțiuni (reprezentând cca. 42,5 % din numărul total de acțiuni tranzacționate în 2010), la un preț mediu de 25,0 lei/ acțiune, în valoare de 2.500.000 lei (care înseamnă cca. 38,4 % din valoarea totală a tranzacțiilor cu acțiuni COTE în anul 2010).

În cursul anului 2010 s-au înregistrat 535 tranzacții, cu 103 tranzacții mai puțin față de 2009 (când s-au realizat 638 tranzacții), prețul acțiunilor situându-se între un maxim de 37,8 lei/ acțiune și un minim de 21,0 lei/ acțiune.

Evoluția acțiunilor pe parcursul anului 2010 comparativ cu anii 2009 și 2008, d.p.d.v. al numărului de acțiuni tranzacționate și al prețului mediu/acțiune se prezintă astfel:

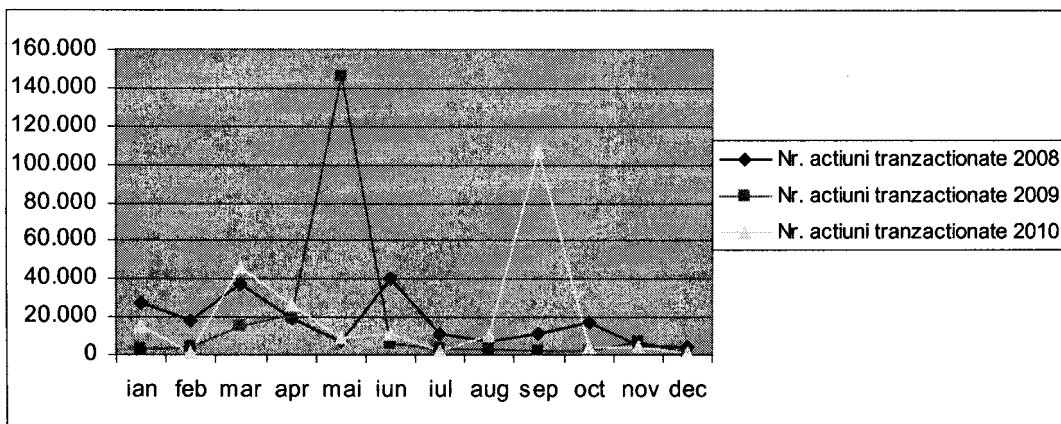

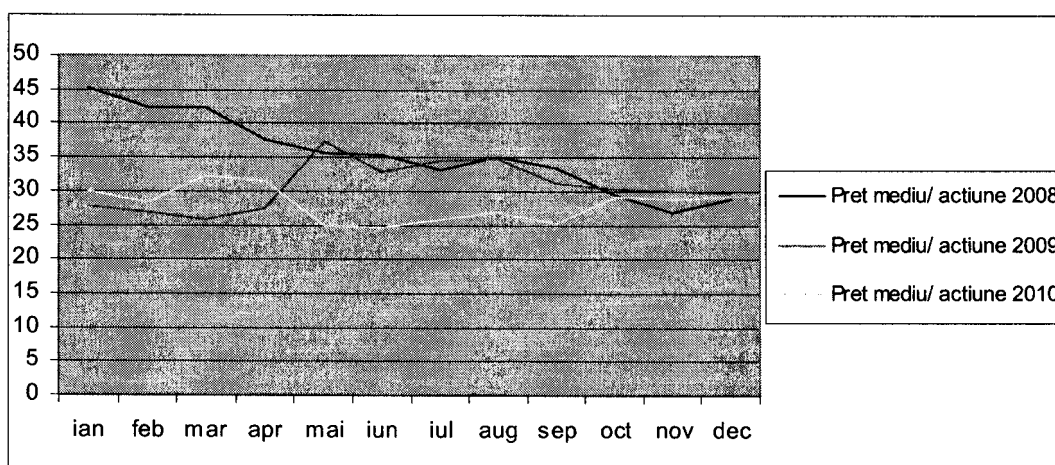

3.2. Descrierea politicii societatii comerciale cu privire la dividende. Precizarea dividendelor cuvenite/ platite/ acumulate in ultimii 3 ani si, daca este cazul, a motivelor pentru eventuala micșorare a dividendelor pe parcursul ultimilor 3 ani

Aprobarea repartizarii profitului contabil net de catre A.G.A. se efectueaza in conformitate cu prevederile Legii contabilitatii nr. 82/1991 R art. 19 alin. 3, ale Legii nr. 31/1990 privind societatile comerciale, cu Ordonanta Guvernului nr. 64/2001, cu mentiunea ca **pentru exercitiul financiar al anului 2010 se vor aplica prevederile OUG nr. 55/2010**, prin derogare de la prevederile art.1 alin. (1) lit. f) din Ordonanta Guvernului nr. 64/2001 privind repartizarea profitului la societatile nationale, companiile nationale si societatile comerciale cu capital integral sau majoritar de stat, precum si la regiile autonome.

Pentru Anul	Data AGA	Data de inregistrare	Dividende totale brute cuvenite -lei-	Dividend brut / actiune -lei-	Dividende nete acumulate la 31.12.2010
2007	18.04.2008	15.05.2008	11.667.511,43	1,3476723875	158.535,54
2008	28.04.2009	15.05.2009	35.480.672,09	4,0982451446	410.338,78
2009	29.04.2010	18.05.2010	18.997.487,00	2,1943315690	247.498,65
2010	27.04.2011	16.05.2011	34.825.089,00	4,0225210938	-

Modalitatea de plata a dividendelor aferente anului 2010 catre actionari este urmatoarea:

- prin virament bancar in contul comunicat in scris de actionar iar pentru actionarii salariatii in cadrul societatii in contul de salarii
- prin mandat postal la domiciliul actionarilor
- in numerar la sediul societatii (retururi actionari).

3.3. Activitati ale societatii de achizitionare a propriilor actiuni.

In cursul anului 2010 societatea nu a achizitionat actiuni proprii.

3.4. Numarul si valoarea nominala a actiunilor emise de societatea mama detinute de filiale

SC CONPET SA nu are filiale, neexistand actiuni emise de societatea mama detinute de filiale.

3.5. Emisiuni de obligatiuni sau alte titluri de creanta

In cursul anului 2010 SC CONPET SA nu a emis obligatiuni sau alte titluri de creanta.

4. Conducerea societatii comerciale

4.1. Lista administratorilor societatii si a informatiilor pentru fiecare administrator.

a) CV (nume, prenume, varsta, calificare/ experienta profesionala, functia si vechimea in functie)

Componenta Consiliului de Administratie pe parcursul anului 2010 si pana la data prezentului raport se prezinta astfel:

- **Coleşiu Alexandru - Claudiu**, data nasterii 25.01.1973, in mun. Ploiesti, jud. Prahova, de profesie inginer, presedinte al C.A., desemnat in functie prin Hotararea AGOA nr. 1/ 04.03.2009 si revocat prin Hotararea AGOA nr. 3 / 08.06.2010
- **Tudora Dorin**, data nasterii 04.01.1974, in mun. Ploiesti, jud. Prahova, de profesie inginer, presedinte al C.A., desemnat in functie prin Hotararea AGOA nr. 3/ 08.06.2010 (in locul dlui. Coleşiu Alexandru - Claudiu)
- **Condrea Corneliu**, data nasterii 22.12.1952, in com. Filipeştii de Targ, jud. Prahova, de profesie inginer, membru al C.A., desemnat in functie prin Hotararea AGOA nr. 1/ 04.03.2009;
- **Toader Sorin**, data nasterii 24.09.1975, in mun. Ploiesti, jud. Prahova, de profesie inginer, membru al C.A., desemnat in functie prin Hotararea AGOA nr. 1/ 04.03.2009;
- **Chiriac Cristiana**, data nasterii 04.09.1952, in Bucuresti, de profesie jurist, membru al C.A., desemnat in functie prin Hotararea AGOA nr. 1/ 04.03.2009;
- **Călinoiu Simona - Carmen**, data nasterii 23.06.1966, in mun. Lupeni, jud. Hunedoara, de profesie inginer, membru al C.A., desemnat in functie prin Hotararea AGOA nr. 4/ 29.09.2009 si revocat prin Hotararea AGOA nr. 1/ 20.01.2011;
- **Cotoşman Mircea – Ioan**, data nasterii 04.11.1981, in mun. Tirgu Mures, jud. Mures, de profesie economist, membru al C.A., desemnat in functie prin Hotararea AGOA nr. 1/ 20.01.2011 (in locul dnei. Călinoiu Simona – Carmen);
- **Nazare Alexandru**, data nasterii 25.06.1980, in mun. Onesti, jud. Bacau, de profesie consultant afaceri europene, membru al C.A., desemnat in functie prin Hotararea AGOA nr. 5/ 10.12.2009 si revocat prin Hotararea AGOA nr. 3/ 08.06.2010
- **Popescu Adrian**, data nasterii 11.08.1962, in mun. Tirgoviste, jud. Dimbovita, de profesie inginer, desemnat in functie prin Hotararea AGOA nr. 3/ 08.06.2010 (in locul dlui. Nazare Alexandru).
- **Veşteleanu Alin - Cristian**, data nasterii 06.05.1973, in mun. Cluj – Napoca, jud. Cluj, de profesie economist, membru al C.A., desemnat in functie prin Hotararea AGOA nr. 3/ 12.08.2009 si revocat prin Hotararea AGOA nr. 1/ 23.03.2010;
- **Bălan Corneliu - Petre**, data nasterii 15.03.1976, in Slobozia, jud. Ialomita, de profesie economist, membru al C.A., desemnat in functie prin Hotararea AGOA nr. 1/ 23.03.2010 (in locul dlui. Veşteleanu Alin – Cristian).

DI. Tudora Dorin, presedintele Consiliului de Administratie este si directorul general al SC CONPET SA.

Nota: AGOA a fost convocata pentru data de 29.03.2011, in vederea alegerii unui nou administrator in locul dlui. Bălan Corneliu – Petre care a demisionat, propunerea SC Fondul Proprietatea SA (prin administratorul unic Franklin Templeton Investment Management Ltd UK Sucursala Bucuresti) pentru functia de membru in Consiliul de Administratie fiind dl. Naftali Daniel - Adrian.

Pe parcursul anului 2010 au avut loc 14 sedinte ale Consiliului de Administratie.

b) Orice acord, intelegere, legatura de familie intre persoana respectiva si o alta persoana datorita careia persoana respectiva a fost numita administrator.

Membrii Consiliului de Administratie au fost propusi de catre actionarul majoritar al societatii, Ministerul Economiei, Comertului si Mediului de Afaceri (6 administratori) si de catre actionarul semnificativ SC Fondul Proprietatea SA (1 administrator, respectiv succesiv dnii. Veșeleanu Alin – Cristian, Bălan Corneliu - Petre).

c) Participarea administratorilor la capitalul societatii comerciale.

Administratorii societatii desemnati in functie nu detin participatii la capitalul social al SC CONPET SA.

d) Lista persoanelor afiliate societatii comerciale:
Nu este cazul.

4.2. Prezentarea listei membrilor conducerii executive

In conformitate cu structura organizatorica a societatii, conducerea executiva a S.C. CONPET S.A. la data de 31.12.2010 avea urmatoarea componenta:

Tudora Dorin	Director General, numit prin ordin al ministrului/ decizia C.A.
Dobromir Nicolae	Director Operare, numit prin decizia C.A.
Buzătel Elena	Director Financiar, numit prin decizia C.A.
Ionescu Gheorghe	Director Mentenanta - Dezvoltare, numit prin decizia C.A.
Mărgăritaru Ion	Director Capital Uman, numit prin decizia C.A.
Bratu Angela	Director HSEQ, numit prin decizia C.A.
Crișan Vasile	Director Logistica - Achizitii, numit prin decizia C.A.
Podeanu Flavian	Director Unitate de Proiect I.T., numit prin decizia C.A.

a) termenul pentru care persoana face parte din conducerea executiva

Membrii conducerii executive sunt angajati ai societatii in baza contractelor individuale de munca incheiate pentru perioada nedeterminata, directorul general avand contract de mandat incheiat cu SC CONPET SA, reprezentata de Consiliul de Administratie.

b) orice acord, intelegere, legatura de familie intre persoana respectiva si o alta persoana datorita careia persoana respectiva a fost numita ca membru al conducerii executive.
Nu este cazul.

c) participarea persoanei respective la capitalul societatii comerciale.

DI. Dobromir Nicolae detine la data de 31.12.2010 un numar de 40 actiuni emise de societate, ceilalti directori neavand participatii la capitalul social al SC CONPET SA.

4.3. In ultimii cinci ani nu au existat litigii sau proceduri administrative legate de activitatea membrilor Consiliului de Administratie si a conducerii executive in cadrul societatii si de capacitatea acestora de a-si indeplini atributiile.

5. Situatia financiar – contabila

Prezentarea unei analize a situației economico-financiare actuale comparativ cu ultimii 3 ani, cu referire cel puțin la:

- a) elemente de bilant: active care reprezinta cel puțin 10% din total active; numerar si alte disponibilitati lichide; profituri reinvestite; total active curente; total pasive curente;
- b) contul de profit si pierderi: vanzari nete; venituri brute; elemente de costuri si cheltuieli cu o pondere de cel puțin 20% în vanzarile nete sau in veniturile brute; provizioanele de risc și pentru diverse cheltuieli; referire la orice vanzare sau oprire a unui segment de activitate efectuata in ultimul an sau care urmeaza a se efectua in urmatorul an; dividendele declarate și plăaite;
- c) indicatori economico-financiar;
- d) cash flow: toate schimbările intervenite in nivelul numerarului in cadrul activitatii de baza, investitiilor si activitatii financiare, nivelul numerarului la inceputul si la sfarsitul perioadei.

a). Evolutia activelor si pasivelor societatii

ELEMENTE PATRIMONIALE	2008	2009	2010
0.	1	2	3
1. Total active (pct.A+B+C din bilant), din care:	627.309.091	618.705.612	635.481.572
1.1. Active imobilizate (pct.A), din care:	406.029.438	409.544.734	403.784.579
1.1.1. imobilizari necorporale	9.305.299	9.465.398	9.629.712
1.1.2. imobilizari corporale, din care:	396.602.354	399.571.139	393.454.667
1.1.2.1. terenuri si constructii	169.604.478	189.267.363	199.668.821
1.1.2.2. instalatii tehnice si masini	162.826.637	152.677.477	150.919.151
1.1.2.3. alte instalatii, utilaje si mobilier	1.802.146	2.682.759	2.651.057
1.1.2.4. avansuri si imobilizari corporale in curs	62.369.093	54.943.540	40.215.638
1.1.3. imobilizari financiare	121.785	508.197	700.200
1.2. Active circulante (pct.B), din care:	221.100.278	208.971.789	231.464.714
1.2.1. stocuri	24.888.611	23.799.921	24.874.986
1.2.2. creante	31.398.153	30.688.755	36.578.898
1.2.3. investitii financiare pe termen scurt	0	0	168.671.167
1.2.4. casa si conturi la banci	164.813.514	154.483.113	1.339.663
1.3. Cheltuieli in avans (pct.C)	179.375	189.089	232.279
2. Total pasive (pct.D+G+H+I+J din bilant), din care:	627.309.091	618.705.612	635.481.572
2. 1. Capitaluri (pct.J din bilant), din care	482.527.813	495.822.965	531.661.587
2.1.1. Capital subscris varsat	28.569.842	28.569.842	28.569.842
2.1.2. Rezerve din reevaluare	42.443.501	42.387.136	41.968.171
2.1.3. Rezerve	344.085.136	390.244.259	422.155.415
2.1.4. Rezultat reportat (profit nerepartizat / pierdere neacoperita)	54.140	-103.508	47.625
2.1.5. Rezultatul exercitiului financiar	66.996.487	34.346.608	38.694.543
2.1.6. Repartizarea profitului	0	0	0
2.1.7. Patrimoniul public	378.707	378.628	225.991

2.2. Datorii (pct.D+G din bilant)	113.428.633	101.235.724	77.710.375
2.3. Provizioane pentru riscuri si cheltuieli (pct.H din bilant)	31.151.403	21.466.212	20.695.366
2.4. Subventii si venituri in avans (pct.I din bilant)	201.242	180.711	5.414.244
ACTIV NET CONTABIL	513.679.216	517.469.888	557.771.197

La data de 31.12.2010 societatea inregistreaza active totale in suma de 635.481.572 lei, structurate astfel:

- active imobilizate 403.784.579 lei
- active circulante 231.464.714 lei
- cheltuieli in avans 232.279 lei

Activele imobilizate totale sunt prezentate in structura la punctul " Achizitii si instrainari de active".

Activele circulante inregistrate la data de 31.12.2010 in suma de 231.464.714 lei, cuprind :

- stocuri 24.874.986 lei
- creante 36.578.898 lei
- investitii pe termen scurt 168.671.167 lei
- casa si conturi la banci 1.339.663 lei

Stocuri

La 31.12 2010 societatea detine stocuri in suma de 24.874.986 lei ce provin din:

- stocuri pentru intretinerea sistemului national de transport titei, pe care SC CONPET SA le detine in magazinele proprii; 18.545.616 lei
- aprovizionari pentru proiectul de modernizare a sistemului national de transport titei prin conducte; 6.329.370 lei

Creante

La data de 31 decembrie 2010, societatea a evidenciat creante totale in suma de 36.578.898 lei, din care :

- creante comerciale 35.515.244 lei
- alte creante 1.063.654 lei

La capitolul "Alte creante" sunt înregistrate: ratele la locuintele pe care salariatii Conpet le-au cumparat in anii anteriori si pentru care sunt incheiate contracte de vanzare-cumparare; sume inregistrate la "contributii si indemnizatii", reprezentand concedii medicale achitate salariatilor si care se recuperează de la CASS; TVA neexigibil reprezentand TVA aferent facturi nesosite pentru prestările de servicii sau primiri de bunuri aferente anului 2010.

La data de 31 decembrie 2010 societatea a constituit ajustări pentru depreciere, în sumă de 584.301 lei, la creantele a caror incasare a fost considerata incerta de conducerea societatii.

Investitii pe termen scurt

La data de 31.12.2010 societatea inregistreaza, in conformitate cu prevederile Ordinului MFP nr.3055/2009, Investitii pe termen scurt. in suma de 168.671.167 lei , structurate astfel:

- Depozite la contul curent 103.541.362 lei
- Depozite la cota de modernizare 64.777.151 lei
- Dobanzi la obligatiuni si titluri de plasament 352.654 lei

Casa si conturi la banci, acreditive / acreditive / plasamente financiare

Scăderea disponibilitatilor în anul 2010 față de anul 2009 este determinată de modalitatea de înregistrare si prezentare a acestora în conturi, în concordantă cu prevederile Ordinului MFP nr.3055/2009. În anul 2010 depozitele bancare sunt prezentate la capitolul investitii pe termen scurt.

Cheltuielile in avans, in suma de 232.279 lei, cuprind cheltuielile efectuate anticipat reprezentand, in principal, prime de asigurare RCA si Casco aferente mijloacelor de transport.

La data de 31.12.2010 societatea inregistreaza pasive totale in suma de 635.481.572 lei.

La 31 decembrie 2010 *capitalul social* al societății este de 28.569.842 lei divizat în 8.657.528 actiuni cu o valoare nominală de 3,30 lei/actiune. Toate actiunile emise sunt plătite integral.

Societatea nu a emis obligatiuni la 31.12.2010.

Capitalul social este recunoscut initial in contabilitate la valoarea nominala a actiunilor din care este compus. Capitalul social cuprinde rezervele din reevaluari administrate legal efectuate in perioada 1990-2001.

Rezervele au inregistrat o evolutie crescatoare pe seama profitului inregistrat de societate si repartizat la surse proprii de finantare.

Din punct de vedere al intocmirii situatiilor financiare, societatea aplica Reglementarile Contabile conforme cu Directiva a IV-a a Comunitatii Economice Europene. Activitatea de auditare a situatiilor financiare ale anului 2010 a fost realizata de SC Societatea de Contabilitate, Expertiza si Consultanta Contabila – Fiscal Consult SRL .

Datorii

Datoriile totale inregistrate la 31.12.2010 sunt in suma de 77.710.375 lei, din care:

- datorii pe termen scurt 59.789.174 lei
- datorii pe termen lung 17.921.201 lei

La 31 decembrie 2010 datoriile comerciale s-au redus semnificativ. Aceste sunt în cadrul termenului de scadență.

In structura *datoriilor* o pondere semnificativa o inregistreaza imprumutul BIRD, dobanda si comisionul aferente imprumutului in valoare de 37.090.422 lei. SC Conpet SA are termen de finalizare a rambursarii Imprumutului trim. IV – 2012.

Pentru partea de imprumut nerambursată, în sumă de 11.335.780 USD, SC Conpet SA are urmatoarele scadente anuale la plată:

	<i>Valuta (USD)</i>	<i>Curs de schimb 31.12.2010</i>	<i>Lei</i>
Portiune curentă	5.743.269	3,2045	18.404.305,51
Portiune pe termen lung	5.592.511	3,2045	17.921.201,50
TOTAL:			36.325.507,01

Prin Hotararea de Guvern nr.765/1994 s-a aprobat cotele de cheltuieli necesare completarii surselor proprii de finantare a obiectivelor de investitii, pentru asigurarea realizarii, dezvoltarii si modernizarii productiei din sectorul extractiv minier, titei si gaze naturale. Prin Ordinul comun al

Ministrului Finantelor Publice si al Ministrului Industriilor nr.1798/1995, instructiunile aprobate prin Ordinul comun al Ministrului Finantelor Publice si al Ministrului Industriilor nr.1659/28.12.1994, elaborate in baza Hotararii de Guvern nr.765/04.11.1994, se aplica si pentru realizarea obiectivelor de investitii ce se executa in cadrul S.C. Conpet S.A..

Cota de cheltuieli de modernizare si dezvoltare este destinata sustinerii financiare a reabilitarii si modernizarii Sistemului National de Transport Titei prin Conducte, in completarea sumelor primite prin acordul de imprumut incheiat intre Banca Mondiala si statul roman cu garantia Ministerului Finantelor Publice. Situatia utilizarii disponibilitatilor in corespondenta cu fondul de modernizare constituit in perioada 1996 – 2010 se prezinta dupa cum urmeaza:

Detalii		Perioada 1996 - 2010
A	Fond de modernizare constituit (ct. 1068)	540.376.221,93
B	Incasare din recuperari avansuri si vanzare materiale din custodie	1.739501,05
C	Plati furnizori (fara TVA)	301.411.011,69
D	Plati aferente Imprumutului BIRD	186.751.501,31
E	Fond de modernizare utilizat (C+D)	488.162.513,00
F	Fond de modernizare neutilizat (A+B-E)	53.953.209,98
	care se identifica in:	
G	Disponibil in conturi crt., depozite, titluri de stat la sfarsitul perioadei, din care:	65.063.822,92
	disponibil in cont acreditive (541)	0,00
	disponibil in cont crt. fond modernizare (512)	286.671,57
	disponibil in cont depozite fond modernizare (512)	64.777.151,35
	disponibil in investitii titluri de stat (508)	0,00
	Excedent (G-F)	11.110.612,94

Provizioane

Provizioanele pentru riscuri si cheltuieli inregistrate la data de 31.12.2010 in suma de 20.695.366 lei se prezinta astfel:

	Sold la 31 decembrie 2009	Transferuri		Sold la 31 decembrie 2010
		în cont	din cont	
Provizioane pentru litigii	10.260.744	2.791.660	703.574	12.348.830
Provizioane pentru garantii acordate clientilor				0
Provizioane pentru dezafectare imobilizări corporale si alte actiuni similare legate de acestea				0
Provizioane pentru restructurare				0
Provizioane pentru pensii si obligatii similare				0
Provizioane pentru impozite	2.450.781	62.905		2.513.686
Alte provizioane	8.754.687	962.581	3.884.418	5.832.850
Total	21.466.212	3.817.146	4.587.992	20.695.366

Societatea este implicata in diverse litigii pentru despagubiri solicitate de diversi proprietari, persoane fizice. In urma reconstituirii dreptului lor de proprietate ei actioneaza in instanta societatea, invocand lipsa de folosinta a terenului datorita faptului ca aceste terenuri sunt traversate de conductele de transport titei ce apartin domeniului public. De asemenea, societatea se afla in litigiu cu AVAS in dosarul nr. 2154/105/2010. Obiectul litigiului il reprezinta virarea dividendelor, considerata de AVAS, cu intarziere, deoarece, la data platii acestora nu i s-a recunoscut dreptul de a beneficia de prevederile legislatiei fiscale cu privire la neimpozitarea acestuia după 01.01.2007.

Provizionul pentru impozite reprezinta impozite viitoare posibil de platit la bugetul de stat pentru rezerve din facilitati fiscale sau alte rezerve pentru care in legislatia fiscala exista prevederi referitoare la impozitarea acestora in cazul in care aceste rezerve sunt folosite sub orice formă.

La capitolul "Alte provizioane" cea mai mare pondere o reprezintă cheltuielile legate de protectia mediului asumate de societate prin programele de conformare pentru locatia Pod Ovidiu, preliminar pentru concedii de odihna neefectuate etc.

Cea mai mare pondere a transferurilor din cont la acest capitol o reprezinta reluarea la venituri a provizionului constituit in anul 2009 pentru participarea salariatilor la profit.

La data de 31.12.2010 societatea inregistreaza un activ net contabil de 557.771.197 lei, cu o crestere de 107,79 % fata de anul 2009.

b) Contul de profit si pierderi

La sfarsitul anului 2010 principalele date din contul de profit si pierderi sunt :

Nr.crt.	Denumire indicatori	31.12.2008	31.12.2009	31.12.2010
A	CIFRA DE AFACERI	316.114.998	316.584.048	339.796.438
1	VENITURI TOTAL din care:	457.154.067	384.961.408	406.596.976
1.1	VENITURI DIN EXPLOATARE, din care:	432.058.410	356.472.452	376.389.561
	* activitatea de baza	421.163.067	353.630.087	373.955.191
	* alte venituri	10.895.343	2.842.365	2.434.370
1.2	VENITURI FINANCIARE, din care:	25.095.657	28.488.956	30.207.415
	* venituri din dobinzi	15.184.242	20.087.866	10.697.640
	* alte venituri financiare	9.911.415	8.401.090	19.509.775
2	CHELTUIELI TOTAL, din care:	372.276.299	343.102.515	359.275.745
2.1	CHELTUIELI DIN EXPLOATARE, din care:	353.366.216	332.979.385	337.955.030
	* activitatea de baza	350.853.066	330.407.763	334.382.121
	* alte cheltuieli	2.513.150	2.571.622	3.572.909
2.2	CHELTUIELI FINANCIARE, din care:	18.910.083	10.123.130	21.320.715
	* cheltuieli privind dobânzi	5.862.642	5.054.759	4.242.792
	*alte cheltuieli financiare	13.047.441	5.068.371	17.043.423
3	PROFIT BRUT,din care :	84.877.768	41.858.893	47.321.231
	PROFIT DIN EXPLOATARE	78.692.194	23.493.067	38.434.531
	PROFIT FINANCIAR	6.185.574	18.365.826	8.886.700
4	IMPOZIT PROFIT	17.881.281	7.512.285	8.626.688
5	PROFIT NET	66.996.487	34.346.608	38.694.543

În perioada ianuarie – decembrie 2010, societatea a realizat o cifra de afaceri în suma de 339.796.438 lei, în creștere cu 7,34 % față de cifra de afaceri realizată în anul 2009. Față de prevederile Bugetului de Venituri și Cheltuieli înregistrăm o nerealizare de 0,2 %. Veniturile obținute din activitatea de bază, respectiv transportul titeiului prin conducte și pe calea ferată, au contribuit în proporție de peste 99 % la realizarea cifrei de afaceri.

La 31.12.2010 societatea a înregistrat un profit brut în suma de 47.321.231 lei, a cărui structură este compusă din:

- profit aferent activității de exploatare 38.434.531 lei
- profit aferent activității financiare 8.886.700 lei

Raportat la anii precedenți profitul brut obținut de către societate a înregistrat un procent de realizare de 113 % față de anul 2009.

Creșterea rezultatului brut total, obținut în anul 2010 față de anul 2009, se datorează, în cea mai mare parte creșterii veniturilor din exploatare cu 105,6 % în condițiile în care creșterea costurilor de exploatare s-a realizat în procent de numai 101,49%.

În ceea ce privește comparația rezultatului brut total, obținut în anul 2010 față de anul 2008, se constată o scădere la nivel de 56 % față de profitul anului 2008. Diferența este conjuncturală și

se datoreaza in cea mai mare parte sumelor incasate in anul 2008 in urma finalizarii unor litigii aflate pe rolul instantelor de judecata.

Profitul financiar prezinta o reducere in anul 2010 fata de anul 2009, datorata influentei in volumul cheltuielilor financiare a modalitatii de stabilire a nivelului ratelor imprumutului de la Banca Mondiala . Imprumutul este acordat in USD si la rambursare este raportat la un cos de valute in conformitate cu prevederile Art. V, Sectiunea 5.01 din Acordul de Imprumut Subsidiar incheiat intre Ministerul Finantelor Publice si SC Conpet SA.

Cheltuiala cu impozitul pe profit

La 31.12.2010 societatea inregistreaza un profit brut contabil in suma de 47.321.231 lei. Profitul fiscal calculat in conformitate cu prevederile Legii nr.571/2003 privind Codul fiscal, cu modificarile si completarile ulterioare este in suma de 60.287.980 lei. Impozitul pe profit calculat asupra profitului fiscal este in suma de 9.646.077 lei, din care s-au dedus cheltuieli cu sponsorizare in suma de 1.019.389 lei. Cea mai mare pondere a cheltuielilor cu sponsorizarea o reprezinta platile efectuate in conformitate cu prevederile bugetului de venituri si cheltuieli pentru actiunile umanitare intreprinse de societate la inundatiile din vara anului 2010. De asemenea, a fost sponsorizat si Clubul Sportiv Conpet pentru desfasurarea activitatilor sportive. Celelalte sponsorizari aprobate sunt de valori nesemnificative. Veniturile totale neimozabile sunt in suma totala de 8.458.972 lei. Cea mai mare suma din continutul provizioanelor anulate o reprezinta plata in anul 2010 a sumelor aprobate de AGOA privind participarea la profit a salariatilor, sume provizionate in conformitate cu prevederile legale in anul 2009. Anularile de ajustari au fost determinate de incasarea creantelor, casarea/ vanzarea activelor pentru care au fost constituite ajustari. Cheltuielile totale nedeductibile inregistrate la 31.12.2010 sunt in suma de 17.518.766 lei.

c) Indicatori economico-financiari

Denumirea indicatorului	Mod de calcul	An 2008	An 2009	An 2010
1. Indicatorul lichiditatii curente	Active curente/ Datorii curente	4,32	3,08	3,87
2. Indicatorul gradului de indatorare	Capital imprumutat/ Capital propriu x 100	12,90%	6,71%	3,37%
	Capital imprumutat/ Capital angajat x 100	11,42%	6,29%	3,26%
3. Viteza de rotatie a debitelor clienti	Creante comerciale / Cifra de afaceri x 365	35 zile	34 zile	38 zile
4. Viteza de rotatie a activelor imobilizate	Cifra de afaceri/ Active imobilizate	0,78 ori	0,77 ori	0,84 ori

Indicatorul lichiditatii curente ofera garantia acoperirii datoriilor curente de catre activele curente, care sunt de obicei lichide si pot fi usor valorificate, aproape de valoarea contabila. Valoarea obtinuta (3,87) este peste valoarea acceptabila (2), reflectand capacitatea societatii de acoperire a datoriilor curente (59.789.174 lei) pe seama activelor curente (231.464.714 lei).

Indicatorul gradul de indatorare exprima eficacitatea managementului riscului de credit. Cu cat este mai mica valoarea rezultata din calculul indicatorului gradului de indatorarea, cu atat este mai mic riscul asociat si mai putin sensibila schimbarea ratei dobanzii.

a) Valorile in continua scadere, de la 12,9% in anul 2008 la 3,37% in 2010 indica faptul ca societatea nu se confrunta cu potentiale probleme de finantare, de lichiditate, cu influente in onoarea angajamentelor asumate.

Capital imprumutat = credite peste 1 an = 17.921.201 lei.

Capital propriu = 531.661.587 lei

b) Valorile in continua scadere, de la 11,42% in anul 2008 la 3,26% in 2010 indica faptul ca societatea nu se confrunta cu potentiale probleme de finantare, de lichiditate, cu influente in onoarea angajamentelor asumate.

Capital imprumutat = credite peste 1 an = 17.921.201 lei.

Capital angajat = capitaluri totale + datorii pe termen lung = 549.582.788 lei

Viteza de rotatie a debitelor – clienti exprima eficacitatea societatii in colectarea creantelor sale si reprezinta numarul de zile pana la data la care debitorii si-au achitat obligatiile catre societate. Valoarea obtinuta este 38 zile (creante comerciale = 35.515.244 lei / cifra de afaceri = 339.796.438 lei * 365 zile. Evolutia indicatorului pe ultimii trei ani evidentiaza numarul relativ constant de zile pana la data la care clientii si-au achitat obligatiile.

Viteza de rotatie a activelor imobilizate evaluează eficacitatea utilizării acestora prin examinarea valorii cifrei de afaceri generate de o anumita cantitate de active imobilizate. Valoarea obtinută: 0,84 ori - exprimă eficacitatea managementului activelor imobilizate prin obtinerea unei cifre de afaceri de 339.796.438 lei generate de active in valoare de 403.784.579 lei.

d) *Fluxul de trezorerie*

SITUATIA FLUXURILOR DE TREZORERIE LA DATA DE 31.12.2010

	Denumirea elementului	2008	2009	2010
	Fluxuri de trezorerie din activitati de exploatare:			
+	Incasari din prestarea de servicii	331.790.787	333.551.452	365.220.750
+	Alte incasari	103.583.125	37.786.233	20.405.032
-	Plati catre furnizorii de bunuri si servicii	172.883.081	147.299.394	144.405.640
-	Plati catre si in numele angajatilor	83.410.469	94.098.403	102.976.680
-	Plati TVA	38.119.643	29.178.178	41.823.888
-	Plati impozit pe profit	19.402.087	16.138.441	10.218.444
-	Alte plati privind act.de exploatare	42.382.527	46.816.403	40.198.180
A	Trezorerie neta din activitati de exploatare	79.176.105	37.806.867	46.002.950
	Fluxuri de trezorerie din activitati de investitie:			
+	Incasari din activitatea de investitii	4.535	131.113	210.672
+	Incasari din cota de modernizare	49.298.357	49.808.922	52.534.503
-	Plati ptr.achizit.de imob.corporale	39.129.915	60.577.448	51.680.772
-	Plati privind dobanzi, comis.credite, dif.curs val.	6.277.896	5.511.741	4.955.697
-	Rambursari ale unor sume imprumutate	15.252.533	16.793.881	20.293.357
B	Trezorerie neta din activitati de investitie	-11.357.452	-32.943.034	-24.184.651
	Fluxuri de trezorerie din activitati de finantare:			
+	Incasari din investitii financiare pe termen scurt	14.094.354	0	10.287.918
+	Incasari din alte venituri financiare	15.177.226	21.007.798	550.830
-	Plati pentru achizit.de titluri de stat	5.002.618	0	0
-	Plati asociati	10.434.678	36.202.032	17.481.983
C	Trezorerie neta din activitati de finantare	13.834.284	-15.194.234	-6.643.234
	Cresterea neta a trezoreriei si echivalentelor de trezorerie=A+B+C=D2-D1	81.652.937	-10.330.402	15.175.065
D1	Trezorerie si echivalente de trezorerie la inceputul exercitiului financiar	83.160.577	164.813.514	154.483.112
D2	Trezorerie si echivalente de trezorerie la sfarsitul exercitiului financiar	164.813.514	154.483.113	169.658.177

Numerarul si echivalentele de numerar la sfarsitul exercitiului financiar includ si depozite bancare pe termen scurt.

Parti afiliate

Societatea nu detine participatii semnificative la alte societati. Singurele titluri detinute pe termen lung sunt la urmatoarele societati:

- titluri de participare in valoare de 5.000 lei, reprezentand 3,33 % din capitalul Registrului Independent Monitor, cu sediul in Bucuresti.
- titluri de participare in valoare de 35.000 GBP, reprezentand 16,6% din capitalul subscris la compania de dezvoltare PEOP infiintata de societati comerciale din Romania (Conpet, Oil Terminal), Serbia si Croatia in scopul atragerii de investitori

pentru construirea conductei Constanta-Trieste. Compania din Croatia nu a depus încă capitalul social subscris. Sediul societății este în Anglia.

6. Propunerea Consiliului de Administratie

- 6.1 Aprobarea situatiilor financiare incheiate la 31.12.2010.
- 6.2 Aprobarea repartizarii profitului net aferent exercitiului financiar 2010.

Propunerea de aprobare a repartizarii profitului net :

In conformitate cu prevederile art. V din OUG nr. 55/2010, prin derogare de la prevederile art.1 alin. (1) lit. f) din Ordonanta Guvernului nr. 64/2001 privind repartizarea profitului la societatile nationale, companiile nationale si societatile comerciale cu capital integral sau majoritar de stat, precum si la regiile autonome, publicata in Monitorul Oficial al Romaniei, Partea I, nr. 536 din 1 septembrie 2001, aprobata cu modificari prin Legea nr. 769/ 2001, cu modificarile si completarile ulterioare, **pentru exercitiul financiar al anului 2010**, la societatile nationale, companiile nationale si societatile comerciale cu capital integral sau majoritar de stat, precum si la regiile autonome, **profitul contabil ramas dupa deducerea impozitului pe profit se repartizeaza in cuantum de minimum 90%** sub forma de varsaminte la bugetul de stat sau local, in cazul regiilor autonome, **ori sub forma de dividende**, in conditiile legii, in cazul societatilor nationale, companiilor nationale si **societatilor comerciale cu capital integral sau majoritar de stat**.

In anul 2010 Societatea a inregistrat un profit net contabil in valoare de 38.694.543 lei, pentru care **administratorii propun AGOA repartizarea** acestuia in conformitate cu BVC aprobat pentru anul 2010 prin HG 787/ 28.07.2010 si Hotararea AGOA nr. 5/ 05.10.2010, dupa cum urmeaza:

Profit net de repartizat	38.694.543 lei
➤ alte rezerve (10%)	3.869.454 lei
➤ dividende cuvenite actionarilor (90%)	34.825.089 lei.

Presedinte al Consiliului de Administratie

Director General
ing. Tudora Dorin

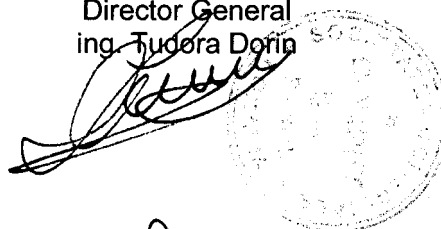

Director Financiar
ec. Buzatel Elena



Anexe: actul constitutiv al societatii, actualizat la data de 20.01.2011; certificate de inregistrare mentiuni eliberate de ORC si hotarari AGA 2010; lista contractelor importante incheiate de societate pe anul 2010.